



広報

ふたば

5
No.575

平成25年5月8日 発行



大空に泳ぐこいのぼり
～つばきの丘運動公園～

里庄町長選挙が行われます

～明るい町づくりはあなたの一票から～

5月26日(日)は 里庄町長選挙の投票日です。

辞職に伴う里庄町長選挙が5月21日(火)に告示され、
5月26日(日)に投票が行われます。



大事な投票、
忘れずに！

投票日時

5月26日(日) 7時～18時

期日前投票の日時・場所

- 日時
5月22日(水)～5月25日(土)
8時30分～20時
- 場所
里庄町役場1階 町民ホール

開票(選挙会)の日時・場所

- 日時
5月26日(日) 19時30分 開始
- 場所
里庄総合文化ホール「フロイデ」
電動中ホール

投票できる方

有権者は、平成5年5月27日までに生まれた方で、転入者については平成25年2月20日までに転入届をし、5月20日現在引き続いて里庄町に住んでいる方です。

転出と同時に選挙権を失いますのでご注意ください。

投票上の注意

投票所入場券を持参してください。

なお、券を紛失したり、券が届いていなくても、選挙人名簿に登録されている方は投票できますので、その旨を投票所の受付に申し出てください。

問合せ先

里庄町選挙管理委員会事務局 ☎64-3111

行政相談委員に委嘱されました



江原 和之 さん

江原和之さんが平成25年4月1日付けで総務大臣から行政相談委員に委嘱(再任)されました。

行政相談委員は行政サービスに関する苦情、行政の仕組みや手続きに関する問い合わせなどの相談を受け付ける仕事をを行います。

都市計画図が新しくなりました

昨年度の更新作業により従来の地形図に都市計画施設(道路、公園等)が入った新しい都市計画図を提供することができるようになりました。また、必要な部分のみの印刷も行っておりますので、お気軽にお問合せください。

- 販売代金(1枚あたり) 300円
- 部分印刷代金(1枚あたり) A4版/20円 A3版/40円
- 問合せ先・販売窓口 里庄町農林建設課 ☎64-7214
- 縮尺 1/2,500
1/10,000
1/25,000

平成25年第3回里庄町議会臨時会

4月5日に平成25年第3回里庄町議会臨時会が開会されました。付議した案件の結果は次のとおりです。

- 議案第50号 専決処分の承認を求めることについて(里庄町指定地域密着型サービスの事業の人員、設備及び運営に関する基準を定める条例の制定について) (不承認)
- 議案第51号 専決処分の承認を求めることについて(里庄町指定地域密着型介護予防サービスの事業の人員、設備及び運営並びに指定地域密着型介護予防サービスに係る介護予防のための効果的な支援の方法に関する基準を定める条例の制定について) (不承認)
- 議案第52号 専決処分の承認を求めることについて(里庄町一般会計暫定予算) (不承認)
- 議案第53号 専決処分の承認を求めることについて(里庄町介護老人保健施設特別会計暫定予算)(不承認)
- 議案第54号 専決処分の承認を求めることについて(里庄町条例の一部を改正する条例) (承認)
- 議案第55号 専決処分の承認を求めることについて(里庄町国民健康保険条例の一部を改正する条例)(承認)
町長の退職の期日に関する同意について (同意)

ごみの減量と資源の有効活用、最終処分場の延命化を図るため、平成25年3月から使用済小型家電の回収・リサイクル事業を実施しています。

この事業は、役場庁舎や図書館などに回収ボックスを設置し、携帯電話やゲーム機などの使用済小型家電を回収（回収ボックスに入らないものなどは役場町民課窓口で回収）するもので、使用済小型家電を従来の「ごみとしての処理」ではなく、金属を含む「貴重な資源」として回収・リサイクルを行うことで、ごみの減量や資源の有効活用を図る取組となっています。

国の認定を受けた実証事業（モデル事業）期間であった3月25日までの期間では、窓口回収分と合わせて約100点（重さ約237kg）の使用済小型家電や付属品が回収できました。回収されたものは、処理業者へ引き渡して選別等を行い、精錬工場などへ送られてリサイクルされることになっています。

ごみの減量とリサイクルの推進のため、ご協力をお願いします。



お知らせ 回収ボックスを東公民館へも設置しましたのでご利用ください。

○回収ボックス設置場所

役場庁舎・里庄町立図書館・中央公民館（老人福祉センター）・西公民館（仁科会館）・東公民館

ご存知ですか？

「学生納付特例制度」と「若年者納付猶予制度」

満20歳以上の方は、学生であっても国民年金に加入しなければなりません。しかし、学生の方は一般的に所得が少ないため、本人の所得が一定額以下の場合、国民年金保険料の納付が猶予される「学生納付特例制度」があります。

対象となる学生は、学校教育法に規定する大学（大学院）、短期大学、高等学校、高等専門学校、専修学校および各種学校（修業年限1年以上である課程）、一部の海外大学の日本分校に在学する方です。夜間・定時制課程や通信制課程の方も含まれますので、ほとんどの学生の方が対象となります。

学生納付特例の承認期間は、4月から翌年3月までとなりますが、次の年度も在学予定である場合、4月始めに再申請の用紙が日本年金機構から送られてきますので、引続き学生であれば必要事項を記入のうえ、ご返送いただければ学生納付特例が1年間継続されます。

また、学生でない30歳未満の方の場合には、本人および配偶者の所得が一定額以下の場合に国民年金保険料の納付が猶予される「若年者納付猶予制度」があります。

これらの制度の申請を行わず保険料を未納のままにしておくと、不慮の事故などにより障害が残った場合に障害年金を受けることができなくなります。

なお、承認された期間は、老齢基礎年金を受け取るために必要な期間に算入されますが、年金額には反映されません。就職などで収入が得られるようになった場合は、将来受け取る年金を増額するため、10年以内であれば保険料を納めることができる「追納制度」の利用をお勧めします。ただし、2年を過ぎると加算金がつきますのでご注意ください。

問合せ先

- 倉敷西年金事務所国民年金課
☎086-523-6393
- 里庄町町民課年金担当
☎64-3112

知っておきたい税情報

～平成25年度 町・県民税(住民税)改正のお知らせ～

問 里庄町町民課
☎64-3113

平成25年度から町・県民税の生命保険料控除が次のとおり変更になります。

■従来の一般生命保険料控除(適用限度額35,000円)と個人年金保険料控除(適用限度額35,000円)に「介護医療保険料控除」が新設され、それぞれの適用限度額が28,000円に変更されます。

■平成23年12月31日以前に締結した保険契約については、従来の一般生命保険料控除(適用限度額35,000円)と個人年金保険料控除(適用限度額35,000円)が適用されます。なお、生命保険料控除の合計適用限度額70,000円に変更はありません。

改正前(適用限度額70,000円)

一般生命保険料控除	適用限度額 35,000円
個人年金保険料控除	適用限度額 35,000円



改正後(適用限度額70,000円)

平成23年12月31日以前の契約(旧契約)	平成24年1月1日以後の契約(新契約)
一般生命保険料控除 適用限度額 35,000円	一般生命保険料控除 適用限度額 28,000円
個人年金保険料控除 適用限度額 35,000円	介護医療保険料控除 適用限度額 28,000円
	個人年金保険料控除 適用限度額 28,000円

控除額はそれぞれ下表の計算式に当てはめて計算した金額になります。

(1) 新契約に基づく場合の控除額

年間の支払保険料	控除額
12,000円以下	支払保険料額
12,001円～32,000円	支払保険料額×1/2+6,000円
32,001円～56,000円	支払保険料額×1/4+14,000円
56,001円以上	一律28,000円

(2) 旧契約に基づく場合の控除額

年間の支払保険料	控除額
15,000円以下	支払保険料額
15,001円～40,000円	支払保険料額×1/2+7,500円
40,001円～70,000円	支払保険料額×1/4+17,500円
70,001円以上	一律35,000円



5月の納税

国民健康保険税 (第1期)
介護保険料 (第1期)
納期限・・・5月31日(金)

(3) 新契約と旧契約の両方に加入している場合の控除額

新契約と旧契約の両方に加入している場合の一般生命保険料または個人年金保険料は、それぞれ次のいずれかを選択して控除額を計算することができます。

適用する生命保険料控除	控除額
新契約のみ生命保険料控除を適用	(1)に基づき算定した控除額
旧契約のみ生命保険料控除を適用	(2)に基づき算定した控除額
新契約と旧契約の両方について生命保険料控除を適用	(1)に基づき算定した新契約の控除額と(2)に基づき算定した旧契約の控除額の合計額(上限28,000円)

【使用できるようになった区域】 川南、大原東、東平井地区のそれぞれ一部

下水道への接続はすみやかに

供用開始から8年が経過した公共下水道は、平成24年度末で普及率48%、水洗化率73%となり、町内の約35%の方が利用されています。公共下水道への接続に一層のご協力をいただき、供用が開始された場合には、すみやかに排水設備の工事をお願いします。

くみ取り式トイレをご使用の方は、3年以内に水洗トイレに改造することが義務づけられています。また、合併浄化槽をご使用の方は浄化槽を廃止して、できるだけ早く公共下水道へ接続してください。

「環境保全・回復」という下水道の役割をご理解いただき、水洗化による快適な生活を確保するため、皆さんのご協力をお願いします。

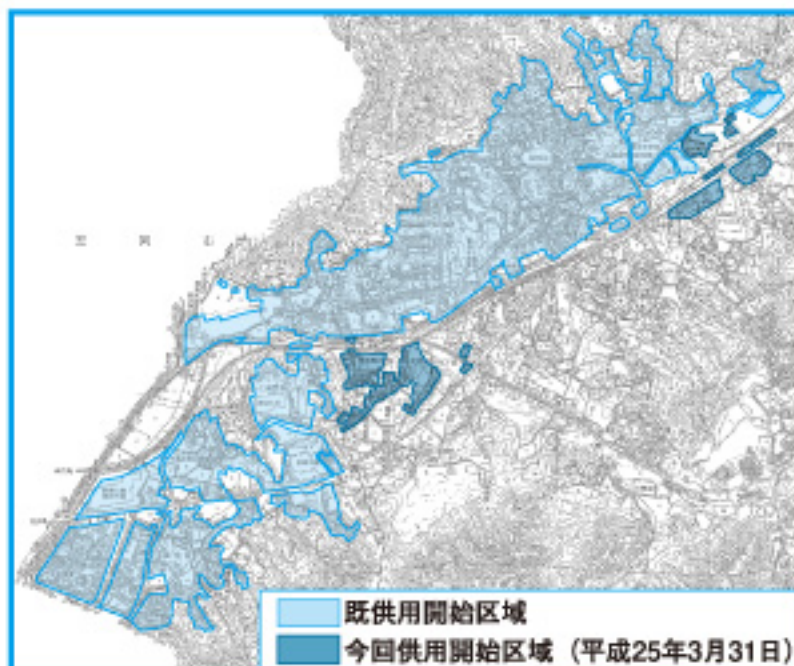

排水設備工事は指定工事店で

排水設備工事を行うときは、必ず里庄町が指定した「指定工事店」へお申し込みください。「指定工事店」は基準にあった設備をつくるために必要な技術を習得しています。「指定工事店」以外のごところでは工事ができません。指定工事店一覧は、里庄町上下水道課にお尋ねください。

受益者負担金

受益者負担金は、下水道の供用開始区域内のすべての土地が賦課対象になり、土地の面積に応じて1平方メートルあたり750円の負担をしていただくこととなります。(ただし、農地や山林などの場合は、申請により徴収猶予を受けることができます。)

負担金の納入方法は、分割納付と一括納付があります。

○分割納付…負担金の納付期間は3年間とし、1年を4期に分け、12回で納付。

○一括納付…各年度の最初の納期(第1期)に1年分あるいは2、3年分をあわせて納付。

納付額に報奨率(最高12%)を乗じて得た額が報奨金として交付されます。

下水道使用料

下水道使用料は、使用水量に応じて算出されます。

排除した汚水の量		使用料/m ³
1立方メートルにつき	50立方メートルまで	157円(税込み)
	50立方メートルを超えるもの	162円(税込み)

下水道の使用水量は、原則として水道の使用量に基づいて算出されますが、井戸などの地下水を利用している場合は、その使用水量を認定することになります。

下水道使用料は、水道料金と同時に納付していただくこととなります。

詳しくは、里庄町ホームページ (<http://www.town.satoshio.okayama.jp/>) をご覧いただくか、里庄町上下水道課 (☎64-3115) へお尋ねください。

ご注意ください! 光化学オキシダント

4月10日～9月10日は大気汚染防止夏期対策期間

気温が高く風が弱い日中に、自動車の排気ガスや工場の煙などに含まれる大気汚染物質が太陽の強い紫外線を受けると、大気中に「光化学オキシダント」が発生します。光化学オキシダントは、目に見えず、においもありませんが、濃度が高くなると目がチカチカしたり息苦しくなるなど、健康被害が発生することがあります。

岡山県では、今年度も4月10日から9月10日を「大気汚染防止夏期対策期間」と定めて監視を強化するとともに、光化学オキシダントの濃度が高くなったときは「オキシダント情報」や「オキシダント注意報」などを発令して注意を呼びかけます。情報や注意報などが発令されたときには、屋外での運動は控え、できるだけ窓を閉めた屋内で活動するようにしてください。特に子どもや高齢者は注意が必要です。

また、健康被害が発生した場合は、屋外での運動をすべて中止し、うがいや洗眼を行い、室内に入って安静にしてください。屋内では窓を閉めるなど、できるだけ外気が入らないようにし、症状が速やかに改善しないときは、医師の診察を受けてください。

発令情報はインターネットやテレホンサービスを利用して確認できます。また、最新の光化学オキシダント濃度測定結果(1時間値)も確認できます。

◆岡山県ホームページ「岡山県の大気環境の状況」
<http://homepage2.nifty.com/okayamataiki/top.html>

検索キーワード

岡山県の大気環境の状況



◆テレホンサービス ☎086-298-3434 (情報や注意報等の発令状況のみ)

オキシダント発令情報メール配信サービス

光化学オキシダント注意報等の発令情報をメールで配信するサービスがありますのでぜひご利用ください。なお、サービスの利用は無料ですが、通信料は利用者負担となります。

◆パソコン・携帯電話用登録サイト <http://homepage2.nifty.com/okayamataiki/mail/touroku.htm>



微小粒子状物質(PM2.5)について

■微小粒子状物質(PM2.5)とは

微小粒子状物質(PM2.5)は、大気汚染物質の一つで、直径が2.5マイクロメートル(※1マイクロメートル=0.001ミリメートル)以下の非常に小さな物質(髪の毛の太さの30分の1)です。粒子の大きさが非常に小さいので肺の奥深くまで入りやすく、ぜんそくや気管支炎などへの影響、のどや眼の痛みなどが懸念されています。

■高濃度時における注意喚起

岡山県では、環境省の専門家会合で示された暫定指針を受け、県内の一般環境大気測定局のうち2局以上で、早朝(午前5時～午前7時)の1時間値の平均が85マイクログラム/㎥を超過したとき、午前8時頃に注意喚起を行います。ただし、測定値が明らかに下降傾向である場合は、注意喚起を行いません。

里庄町では、岡山県の注意喚起情報を受け、町ホームページや関係機関への連絡等により注意喚起情報をお知らせします。なお、注意喚起に解除はなく、発表された日は一日適切な行動をすることが望ましいとされています。

■注意喚起が発表された場合

注意喚起が発表されたら、次の点に注意して行動してください。

- ・ 不要不急の外出や屋外での長時間の激しい運動をできるだけ減らす。
- ・ 室内の換気や窓の開閉を必要最小限にする。
- ・ 呼吸器系や循環器系に疾患のある方、小児、高齢者の方は体調に応じてより慎重に行動する。

県内および全国のPM2.5の状況は、インターネットを利用して確認できます。

◆岡山県の大気環境の状況 <http://homepage2.nifty.com/okayamataiki/top.html>

◆環境省大気汚染物質広域監視システム(そらまめ君) <http://soramame.taiki.go.jp/>

問合せ先 里庄町町民課 ☎64-3112 / 岡山県環境管理課 ☎086-226-7302 (※土・日・祝日は☎086-298-3437)

まちのわだい Town Topics



高齢者観桜会

4月4日、70歳以上の方を対象とした高齢者観桜会が里庄町老人福祉センター駐車場で開催されました。

当日は天気も良く暖かな一日となり、満開の桜の下では久しぶりに顔をあわせた方々の近況を報告しあう姿がみられ、あちこちで話に花が咲いていました。

また、今回は文化協会から争りーな、ハワイアンフラ、フォークダンスの3団体と里庄青少年少女合唱団たんぼぼが登場し、踊りや歌声で会を盛り上げ、参加者も一緒に手拍子をしたり歌を歌う和やかな会になりました。



入学式・入園式

4月9日から11日にかけて、町内の小学校、中学校、幼稚園で入学（園）式が挙行されました。

今年度は、東小学校に44人、西小学校に67人、中学校に118人、東幼稚園に46人、西幼稚園に55人が入学（園）し、在校生や保護者、来賓が見守るなか希望に胸を膨らませながら式に臨みました。



マスコットレター作戦

4月10日、春の交通安全県民運動の一環としてマスコットレター作戦が県道園井里庄線で行われました。

この取組は、自動車やバイクを運転する方に安全運転をお願いするため実施するもので、今回は中学生9人と交通安全母の会、交通安全指導員、交通警察協働員が、生徒が書いたメッセージに手作りのマスコット「無事カエル」を添えて一つずつ手渡しました。

みんなおいでよ！ 子育てひろば

“げんキッズ”のお知らせ



- 開催日 毎週月・火・金曜日
(ただし、祝日・盆・年末年始を除く)
木曜日は、不定期で行事を開催
警報発令時(大雨警報・暴風警報)はお休み
- 開催時間
午前の部 9:30～12:00
午後の部 13:00～15:30
昼休憩 12:00～13:00
(昼食のため別室を用意しています)
- 開催場所 老人福祉センター 2階 児童室

----- 行事のお知らせ -----

5月お誕生日会

申込不要

日 時: 5月28日(火)11:00～(20分程度)
場 所: 老人福祉センター 2階 児童室

6月お誕生日会

申込不要

日 時: 6月25日(火)11:00～(20分程度)
場 所: 老人福祉センター 2階 児童室

子育て支援ボランティア募集中!!

問合せ先 里庄町社会福祉協議会 ☎64-7218

講習会 リラクゼーションヨガ

申込必要

日 時: 5月29日(水)10:30～11:30
(受付/10:00～)

締切
5月22日(水)

場 所: 老人福祉センター 1階 大広間

講 師: 佐藤 亜由美さん

内 容: 心と体を整える“リラクゼーション ヨガ”体験

対 象: ヨガに興味のある方ならどなたでも

定 員: 40名

参加費: 無 料

託児なし

※締め付けのない服装でお越しください

ママのリフレッシュ 虫よけスプレー作り体験

申込必要

日 時: 6月4日(火)10:30～11:30

締切
5月28日(火)

場 所: 老人福祉センター 2階 実習室

講 師: 小田 茂子さん、下河 敬子さん

内 容: アロマオイルを使った虫よけスプレー作り体験

対 象: 子育て奮闘中の方ならどなたでも

定 員: 30名

参加費: 500円(材料代)

託児あり

※子育てひろばは9:30～開催しています。



図書館だより

里庄町立図書館 TEL.64-6016 開館時間 9時～19時

(日曜・祝日9時～17時)

<一般書> 「キャバの十字架」

沢木耕太郎

キャバの十字架



沢木耕太郎/著 文芸春秋
写真家ロバート・キャバの名声を決
定づけた戦場写真「崩れ落ちる兵士」。
しかし、この写真にはいくつもの謎が
残されている。この写真はどこで撮ら
れたのか?この人物はだれなのか?ど
ういう状況で?この謎について、作者
は執念ともいえる綿密な調査や最新の
科学、専門家による分析を踏まえたう
えである一つの衝撃的な仮説をはじき
出した…。ぐいぐい引き込まれる魅
力にあふれた渾身の一作。

<児童書> 「13歳からの拉致問題

弟と家族の物語」



蓮池 透/著 かもがわ出版
もし、自分が拉致されて家族
の元から引き離され、外国で暮
らすことを強要されたら、あな
たはどうしますか? 1970年か
ら80年代にかけて17人の日本
人が北朝鮮に拉致されました。
なぜ北朝鮮は日本人を拉致した
のか。残された家族の気持ちは
どうだったのか。これからどう
したらいいのかなどを伝えます。

- ◆親子で楽しむおはなし会
5月16日(木) 10:00～10:30
6月6日(木) 10:00～10:30
- ◆おはなし会
6月8日(土) 14:00～15:00

- ◆カメラ読書会
5月18日(土) 13:30～15:30
- ◆詩歌鑑賞会
6月1日(土) 13:30～15:30

落とし物・忘れ物展

6月1日(土)～10日(月)

いきいきファミリー

健康だより

電話メモ

健康福祉センター（里庄町健康福祉課）
☎64-7211

備中保健所井笠支所
（備中県民局井笠地域事務所）
☎69-1675



■保育相談

6月5日（水）13:30～15:00 健康福祉センター
携行品 母子健康手帳

■心の健康相談

6月13日（木）10:00～12:00 健康福祉センター
携行品 健康手帳

担当 和途医師

■肩こり、腰痛相談、リハビリ

6月12日（水）13:00～14:30 健康福祉センター
携行品 健康手帳

担当 国定医師、種田理学療法士

■乳児健診

5月15日（水）13:00～14:30 健康福祉センター
対象児 H24.12月～H25.2月生まれ
携行品 母子健康手帳

■1歳児健診

5月15日（水）13:30～14:30 健康福祉センター
対象児 H24.5月生まれ
携行品 母子健康手帳

■2歳・2歳6か月・4歳児歯科健診、フッ素塗布

5月15日（水）13:30～14:30 健康福祉センター
携行品 母子健康手帳

■健康体操教室

5月24日（金）13:00～15:00 健康福祉センター

■にこにこヘルスアップ教室

5月28日（火）10:00～14:00 健康福祉センター
6月11日（火）10:00～14:00 健康福祉センター

■愛育委員会議

5月21日（火）9:30～12:00 健康福祉センター

+ 休日当番医

5月12日（浅口市）金光病院	☎(0865) 42-3211
5月19日（浅口市）豊方第一胃腸科病院	☎(0865) 44-8111
5月26日（浅口市）くにもと内科小児科病院	☎(0865) 44-9565
6月2日（浅口市）さかの整形外科	☎(0865) 45-8881
6月9日（浅口市）福嶋医院	☎(0865) 54-3177
6月16日（浅口市）よりしま中西医院	☎(0865) 54-2324

※診療時間は、9:00～17:00です。

地域包括支援センター だより

平成25年度から 「もの忘れチェック」を実施します

最近、もの忘れが目立つようになってきたということはありませんか？

もの忘れには、「普通のもの忘れ」と「認知症の症状としてのもの忘れ」があります。

「普通のもの忘れ」とは？

- ・体験や出来事の一部を忘れるが、体験のほかの記憶から忘れた部分を思い出すことができる。
- ・もの忘れをしている自覚がある。
- ・人や時間、場所まで分からなくなることはない。

「認知症の症状としてのもの忘れ」とは？

- ・体験や出来事自体を忘れてしまうため、ヒントがあっても思い出すことができない。
- ・もの忘れをしている自覚がない。
- ・人や時間、場所まで分からなくなることがある。

「もの忘れチェック」は、早期にもの忘れ傾向をとらえることができます。現在、もの忘れや認知症は早期に治療することで進行を抑えることができるほか、認知症の種類によっては改善することもあります。

「もの忘れチェック」をご希望の方は里庄町包括支援センターまでお申込みください。

- 対象者／65歳以上の介護保険の要介護認定を受けていない方
- 場 所／里庄町健康福祉センター
- 内 容／タッチパネルパソコンを使った問診（5分程度）
※結果によっては、さらに詳しい検査（20分程度）を受けていただくことがあります
- 料 金／無料

※日時は、申込みされた方に後日郵送でお知らせします。

申込み・問合せ先／里庄町地域包括支援センター ☎64-7232

里庄町の犯罪・交通事故発生状況(平成25年1~3月累計)

発生数	犯 罪											交通事故				
	空き巣	出店荒らし	事務所荒らし	その他侵入盗	万引き	自転車盗	オートバイ盗	車上狙い	金 属 盗	その他の盗犯	器物破損	詐 欺	その他刑法犯	人身事故	うち死亡事故	物損事故
東学区	0	0	2	0	0	0	3	0	0	0	0	0	0	0	0	74
西学区	1	1	1	0	0	2	3	0	0	1	1	0	0	24	0	74

お知らせ

松くい虫予防空中散布

- 日 時
6月4日(火)
5時~10時(予定)
- 区 域
虚空蔵山系(75ヘクタール)

※前日および当日が天候不良の場合は順延します。
※当日、林道虚空蔵線は一時通行止めになります。散布区域への立入を禁止しますので、ご協力をお願いします。

問合せ先

里庄町農林建設課
☎64-7215

危険物安全週間

6月2日(日)から6月8日(土)までは「危険物安全週間」です。この週間は、危険物の保安に対する意識の高揚と啓発を推進するため、平成2年消防庁により制定されました。危険物を安全に取扱ひ、事故を未然に防ぎましょう。

平成25年度推進標語

「あなたこそ

無事故を担う

司令塔」

問合せ先

笠岡地区消防組合消防本部
予防課 ☎63-7121

講習会

防火・防災管理に関する講習会

- 受講申込書の入手方法
① 日本防火協会ホームページ
<http://www.n-bouka.or.jp/>
- ② 岡山県消防設備協会の窓口
- ③ 岡山県内各消防本部、消防署

受講申込方法

FAX送信または窓口にて参

受講料(テキスト代含む)

甲種防火管理新規講習 6,000円

甲種防火管理再講習 5,000円

防災管理新規講習 6,000円

申込み・問合せ先

(社)岡山県消防設備協会
☎086-272-9988
☎086-272-9989

普通救命講習会

【普通救命講習Ⅰ】

- 開催日
6月11日(火)
13時30分~16時30分
- 会 場
浅口市健康福祉センター
- 募集人数 30名
- 受講料 無料
- 内 容
AEDを使用した心肺蘇生法など

募集

排水設備指定工事店募集

- 申込締切 6月3日(月)
- 申込み・問合せ先
笠岡地区消防組合消防本部
予防課 ☎63-7122

募 件

- ① 責任技術者が1人以上専属していること
- ② 工事の施工に必要な設備および器材を有していること
- ③ 岡山県内に事業所があること
- ④ 市町村税の滞納がないこと
- ⑤ 欠格要因に該当しないこと

募集期間

6月3日(月)~6月28日(金)
8時30分~17時15分
(土・日を除く)

登録手数料

1件につき10,000円

※申請に必要な書類は、里庄町ホームページからダウンロードできます。

問合せ先

<http://www.town.satosho.okayama.jp>

里庄町上下水道課

☎64-3115

5月は消費者月間です

平成25年度月間統一テーマ

「学ぶことから始めよう

〜自立した消費者に向けて〜」

里庄スポーツだより

第20回ワコーズスポーツ・文化

- 開催日 3月10日(日)
- 場 所 笠岡小学校体育館
- 大会結果
(個人)
○ 小学5・6年生の部
第3位 櫻木 洗陽

第34回倉敷西ライオンズクラブ

- 開催日 3月17日(日)
- 場 所 玉島武道館
- 大会結果
(団体)
○ 小学校低学年の部
第3位 里庄スポーツ教室
(個人)
○ 小学5年生の部
第3位 櫻木 洗陽

敢闘賞 佐藤 百合愛

○ 小学2年生の部

敢闘賞 佐藤 百合愛



木造住宅耐震診断および補強計画作成、耐震改修の募集

町内に数多く存在する木造住宅の地震に対する安全性の向上を図るため、住宅の耐震診断および補強計画の作成、住宅の耐震改修にかかる費用の一部を補助します。

木造住宅耐震診断および補強計画作成

※本年度の補助棟数は耐震診断と補強計画をあわせて5棟を予定しています。申込件数が5棟を超えた場合は抽選になります。

対象となる建築物

次の条件すべてを満たすもの

- (1) 里庄町内の昭和56年5月31日以前に建てられた一戸建ての住宅(事務所等との併用住宅にあつては住宅部分が半分以上のもの)
- (2) 構造が木造在来軸組工法であるもの
(対象外: ツーバイフォー工法、ログハウス、プレハブ等)
- (3) 2階建て以下のもの

料金および補助金

耐震診断および補強計画作成にかかる1件(1棟)あたりの料金は42,000円で、そのうち28,000円を里庄町が補助します。

申込み・問合せ

里庄町農林建設課 ☎64-7214

木造住宅耐震改修

※本年度の補助棟数は3棟を予定しています。申込件数が3棟を超えた場合は抽選になります。

対象となる建築物

次の条件すべてを満たすもの

- (1) 里庄町内の昭和56年5月31日以前に建てられた一戸建ての住宅
- (2) 倒壊の危険性があると判断された住宅の耐震改修工事であること
- (3) 2階建て以下のもの

料金および補助金

耐震改修にかかる費用のうち1件(1棟)あたり23%(最大46万円)を里庄町が補助します。

募集および
受付期間

5月1日(水)～6月28日(金)(土・日・祝日を除く)
8時30分～17時15分

相談

多重債務無料法律相談会 (予約不要・先着順)

岡山県・岡山弁護士会・岡山県司法書士会では、多重債務問題の解決を支援するため、法律専門家(弁護士・司法書士)による無料法律相談会を開催します。秘密は守られます。

●日 時

5月18日(土) 10時～15時

●場 所

岡山県消費生活センター

●問合せ先

岡山県くらし安全安心課

☎086-2226-7346
(平日9時～17時)

行政相談・なやみごと相談所 (無料・予約不要)

6月1日は「人権擁護委員の日」です。

●日 時

6月3日(月) 9時～12時

●場 所

里庄町福祉会館 2階研修室

●相談内容

いじめ、DV、隣近所、差別、相続、売買の問題など、どんなことでも結構です。

●問合せ先

里庄町企画商工課
☎64-3114

日曜公证相談(無料・要予約)

●日 時
6月9日(日) 9時～15時
(平日も無料で相談に応じます)

●場 所

笠岡公证役場

●内 容

遺言、任意後見、離婚、債務
弁済、貸借借契約など

●予約・問合せ先

笠岡公证役場

☎62-5409

無料法律相談(要予約)

里庄町では、弁護士による無料法律相談を実施しています。法律問題でお悩みの方はご利用ください。

予約は相談日の1か月前から先着順に受け付け、定員になり次第受付を終了します。

※原則、相談は年度内に1回限りとします。

●開設日

5月17日(金)

6月21日(金)

●開設時間

14時～17時(ひとり30分以内)

●対象者

町内に在住の方

●申込み・問合せ先

里庄町企画商工課
☎64-3114

お礼

ご寄付のお礼

次の方々からご寄付をいただきました。

厚くお礼申し上げます。

○社会福祉協議会へ

古井 竹内 清昭 様
奈良県 仁科 壽夫 様

宝くじの購入は「県内」で

5月17日(金)からドリームジャンボ宝くじが発売されます。今回の1等賞金は1億円、1等の当選確率がドリームジャンボ史上最高となっています。

宝くじの収益金は、道路や学校の整備など、県民の皆さんの生活をより豊かにするための貴重な財源となっていますので、宝くじの購入はぜひ「岡山県内」でお願いします。

ドリームTENも同日発売ですので、こちらもよろしくお願ひします。

問合せ先 岡山県総務部財政課 ☎086-226-7232

まちの人口 (H25.3.31現在)

人口	11,129人
(前月比)	-7人
男	5,317人
女	5,812人
転入 92人 出生 7人	
転出 85人 死亡 21人	
世帯	4,224世帯
(前月比)	+10世帯

4月で 1歳になりました



※来月号(6月号)には、平成24年5月生まれのお子さんの写真を掲載する予定です。該当の方にはご連絡します。
詳しくは、企画商工課広報担当(☎64-3114)へお尋ねください。



おがほら 小笠原 愛ちゃん(新庄)
平成24年4月4日生まれ

笑顔をとやさず、皆に愛される子に育ってね♡



あかちと りな 岡本 莉奈ちゃん(新庄)
平成24年4月6日生まれ

莉奈ちゃん、お兄ちゃんと一緒に仲良く元気にスクスク育ってね!



いしだ そうま 石田 奏真くん(新庄)
平成24年4月6日生まれ

誕生日おめでと♡これからますます笑顔を見せてね。



いしだ りょうま 石田 峻真くん(新庄)
平成24年4月6日生まれ

誕生日おめでと♡元気でいっぱいたくさん遊んでね。



みじい ゆうせい 藤井 友聖くん(里見)
平成24年4月11日生まれ

心も体も健やかに、笑顔をいっぱい元気で優しい子になってね。



たかすぎ かりん 高杉 香凛ちゃん(新庄)
平成24年4月18日生まれ

香凛ちゃん元気に育ってね。



なかつか だいち 中塚 大地くん(浜中)
平成24年4月19日生まれ

大地くんおめでと♡すくすく元気で優しい子に育ってね☆



ゆきき さくら 柚木 咲空ちゃん(里見)
平成24年4月19日生まれ

お誕生日おめでと♡これから元気な花をたくさん咲かせてね。



いきはら ゆいか 生原 結加ちゃん(里見)
平成24年4月23日生まれ

ゆいか、お誕生日おめでと♡笑顔いっぱい優しい女の子に育ってね。



やまぎ よう 八杉 陽くん(里見)
平成24年4月25日生まれ

陽ちゃん、元気でたくましく育ってね!

平成25年6月1日から 自転車・原付の放置禁止区域を拡大します!

駅前広場から里庄駅西踏切までの道路も自転車・原付放置禁止区域になります。

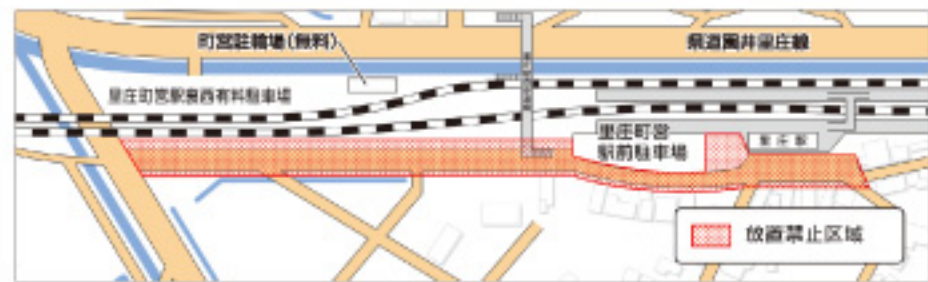

放置禁止区域では自転車および原付の放置を確認してから**3時間後**、その他公共の場所では**7日後**に撤去します。

※ガードレール・フェンスなどにチェーンなどで鎖錠している場合、チェーンなどは切断します。撤去による自転車などの損傷や盗損およびチェーンなどの補償はしません。



返還について

- 返還場所 里庄町役場(保管期間は6か月)
- 返還時間 8時30分～17時15分(土・日・祝日・年末年始を除く)
- 返還に必要なもの
 - ・免許証、保険証など住所および氏名を明らかにするもの
 - ・印鑑
 - ・撤去費用…自転車/1,000円 原付/2,000円
 - ・撤去した自転車、原付の鍵

問合せ先 里庄町企画商工課 ☎64-3114

ゆめネット 番組のご案内

2013年5月10日～2013年6月9日 里庄版

10	金	9:00~ (1回限の放送)	情報	金曜スペシャル	スズキCar情報最前線! 今月は「松田自動車」から、車の最新情報をお届けします!!	
11	土	9:00~ 18:00~	踊	ゆめネット スペシャル	鴨方高校ダンス部成果発表会	
12	日	9:00~ 18:00~	音楽	ゆめネット スペシャル	笠岡高校吹奏楽部 第14回定期演奏会	
13	月	① 9:00~12:00 ② 18:00~20:00~22:00		アコールドアワー	① 岡山大学落語研究会による「まちや寄席」 ② 里庄町ふれあいコンサート	
14	火	9:00~ (1回限の放送)	情報	情報番組	ハッピーちゅーずでい お得な情報・イベント情報などご紹介! します!この番組を見てHAPPY~♪	
15	水	9:00~ (1回限の放送)	あっちこち岡山	あっちこち岡山	各ケーブルテレビ局から各地の話題をリレーお届けします!	
16	木	9:00~ 18:00~	教養	ゆめネット スペシャル	宇宙☆自然講座「ゆがんだ宇宙から、本当の宇宙を探る」	
17	金	9:00~ (1回限の放送)	情報	金曜スペシャル	ミスター上田のとことんやります!	
18	土	9:00~ 18:00~	教養	ゆめネット スペシャル	宇宙☆自然講座「『星景写真』から宇宙の世界へ - 彗星をめぐるはなし -」	
19	日	9:00~ 18:00~	対話	ゆめネット スペシャル	笠岡放送 山陽新聞社笠岡支社 共同企画 ~そこが聞きたい~	
20	月	① 9:00~18:00~ ② 12:00~21:00~		アコールドアワー	① ウィンターコンサート in 笠岡 ② こころの健康づくり講演会「眠りの脳科学」	
21	火	9:00~ (1回限の放送)	情報	情報番組	ハッピーちゅーずでい お得な情報・イベント情報などご紹介! します!この番組を見てHAPPY~♪	
22	水	9:00~ (1回限の放送)	教養	竹喬コレクション	笠岡市出身の日本画家小野竹喬が作品に込めた想いなど上岡館長がご紹介します!!お楽しみに~!!	
23	木	9:00~ 18:00~	教養	ゆめネット スペシャル	笠岡市民大学教養講座「これって認知症?」	
24	金	9:00~ (1回限の放送)	祭	ゆめネット スペシャル	真鍋島走り神輿	
25	土	① 9:00~18:00~ ② 12:00~21:00~		ゆめネット スペシャル	マクドナルド杯学童軟式野球大会 笠岡地区予選 ① 第1試合 ② 第2試合	
26	日	① 9:00~12:00~ ② 12:00~	スポーツ	ゆめネット スペシャル	マクドナルド杯学童軟式野球大会 笠岡地区予選 ③ 第3試合	生中継 里庄町長選挙 開票速報
27	月	① 9:00~11:00~13:00 ② 18:00~21:00		アコールドアワー	① 町家スプリングコンサート ② 大井地区文化講演会「金田一耕助と笠岡」	手話 ニュース
28	火	9:00~ (1回限の放送)	情報	情報番組	ハッピーちゅーずでい お得な情報・イベント情報などご紹介! します!この番組を見てHAPPY~♪	
29	水	9:00~ (1回限の放送)	教養	月刊手話コース	身近な話題を映像・文字・手語を交えてお届けします! “ワンポイント手話講座” もありますよ!	
30	木	9:00~ 18:00~	教養	ゆめネット スペシャル	笠岡市民大学教養講座「笠岡市域を駆ける 中世武士団」	
31	金	9:00~ (1回限の放送)	情報	金曜スペシャル	ミスター上田のとことんやります!	
01	土	9:00~ 18:00~	音楽	ゆめネット スペシャル	大正琴ひまわり~かもがた町家ミニコンサート~	
02	日	9:00~ 18:00~	音楽	ゆめネット スペシャル	第16回たんぼぼまつり ステージ発表	
03	月	① 9:00~18:00~ ② 12:00~21:00~		アコールドアワー	第13回浅口市歌謡連盟 歌の祭典	
04	火	9:00~ (1回限の放送)	情報	情報番組	ハッピーちゅーずでい お得な情報・イベント情報などご紹介! します!この番組を見てHAPPY~♪	
05	水	9:00~ (1回限の放送)	あっちこち岡山	あっちこち岡山	各ケーブルテレビ局から各地の話題をリレーお届けします!	
06	木	9:00~ 18:00~	教養	ゆめネット スペシャル	笠岡市民大学教養講座「山岡鉄舟」	
07	金	9:00~ (1回限の放送)	情報	金曜スペシャル	ミスター上田のとことんやります!	
08	土	9:00~ 18:00~	スポーツ	ゆめネット スペシャル	第38回舵杯ヨットレース	
09	日	9:00~ 18:00~	音楽	ゆめネット スペシャル	第20回いかさ市民音楽祭 “そよ風のコンサート”	

新サービスのご案内

ゆめネットの新しいサービスがはじまります!

★CS+ (衛星放送) 6月スタート

**パナソニック製
高性能STBが登場!!**

録画・ブルーレイ・USB録画等に対応した新しいCS多チャンネルのサービスがスタートします。お申し込みは対面での受付のみとなります。ゆめネット本社にお越しいただくか、お電話いただければ営業がお客様のお宅に訪問させていただきます。

※CS+のサービス開始に伴い、従来のSTBサービスは受付が終了します。現在ご利用中のお客様は継続してご利用いただけます。

★ケーブルアクトビラ (VOD)

アクトビラ対応テレビで使える新サービス
6月からスタートします!

**テレビネットを
繋ごう!**

ケーブルアクトビラでは、ゆめネットの過去の番組をご覧いただけます。また、毎月3000円以上の映画視聴特別優待があります。利用料金は月額252円(税込)

※VOD:「ビデオ オン デマンド」の略です。テレビにインターネット回線を接続して、様々な映像を好きな時に見る事ができます。

新サービスの詳細はホームページをご覧ください。 www.kcv.ne.jp

敬馬 **き価格で里庄を光化**

未来は光の先にある...

ゆめネット光

地元企業ならではの素早いサポートで、安心して使える通信環境をお届けします。

地域最安値に挑戦

インターネットの地域最安値に挑戦します!

100Mbps 驚き!! **3,675円/月額**
プロバイダー料など諸費用全部込み

セットでお得!

光ネット + **光デンワ** = **光ムセン** Wi-Fi **無線ルータを無料レンタル**

NTTからの乗り換えで基本料金が安くなる!
基本料金 1354.5円 / 電話代は全国一律 8.39円/3分

ゆめネット
ケーブルライン **光デンワ**

光ネット + **光デンワ** = **光セット割** 光デンワが6に安く! **最大1062.5円**

※光ネット1はセット割の対象外です。上記サービスを同時にご利用いただくと、光デンワの月額基本料金が674円を値引きします。

笠岡放送 **0865-63-6181**

お気軽にお電話下さい。
営業担当による訪問説明もしております。